

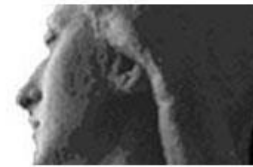

# LAC

liceo artistico statale renato cottini - torino



## **REGOLAMENTO VIAGGI D'ISTRUZIONE, VISITE GUIDATE E SCAMBI CON L'ESTERO**

### **PREMESSA**

Il Liceo Artistico “Renato Cottini” considera parte integrante e qualificante dell’offerta formativa le seguenti attività: viaggi d’istruzione, visite guidate a musei, mostre, manifestazioni culturali di interesse didattico, lezioni con esperti e visite a enti istituzionali o amministrativi, la partecipazione a attività teatrali e sportive, i soggiorni presso laboratori specifici, i gemellaggi e scambi con scuole estere, gli stage linguistici.

Tutte le suddette attività si configurano come funzionali alla realizzazione di un progetto sviluppato nel corso dell’attività curricolare, che comprende il momento “fuori aula” come completamento o integrazione. Ciascuna proposta è deliberata dal Consiglio di Classe. E’ istituita la commissione viaggi, formata da Dirigente Scolastico, un docente e un assistente amministrativo, e prevede la collaborazione di un docente di lingua straniera per ciò che attiene scambi, stage linguistici e progetti internazionali.

Il presente Regolamento è approvato con delibera del Collegio dei Docenti il 25 maggio 2016 del Consiglio d’Istituto il 29 giugno 2016

*Il Regolamento può essere soggetto a future modifiche o integrazioni con delibera del Collegio Docenti e del Consiglio d’Istituto*

### **1 – FINALITA'**

I viaggi d’istruzione, le visite guidate, gli scambi e gli stage sono considerati parte integrante e qualificante dell’offerta formativa e momento di conoscenza, comunicazione e socializzazione. Essi integrano la normale attività della scuola e pertanto devono essere coerenti con gli obiettivi formativi stabiliti dal PTOF. Ai fini del conseguimento di tali obiettivi è necessario che gli stessi alunni e le loro famiglie siano preventivamente forniti di tutte le informazioni idonee a documentarli sul contenuto delle iniziative stesse. Meta e scopi del viaggio, in quanto parte della programmazione didattica del Consiglio di Classe, devono essere proposti, discussi e condivisi all’interno dello stesso.

### **2 - USCITE DIDATTICHE**

Si esauriscono nell’ambito dell’orario scolastico, o comunque della giornata, e prevedono spostamenti con mezzi pubblici di linea. E’ obbligatoria la richiesta di autorizzazione indirizzata al DS da presentare almeno 5 giorni prima dell’uscita stessa, firmata da tutti i docenti in orario nella giornata dell’uscita. Possono essere programmate a inizio anno scolastico oppure essere organizzate in corso d’anno, in base alle proposte offerte dal territorio. Riguardano l’intera classe e tutti gli allievi presenti sono tenuti a partecipare. All’atto dell’iscrizione a scuola il genitore, o lo studente maggiorenne, sottoscriverà il consenso per tutte le uscite didattiche che si svolgeranno nel corso dell’intero anno scolastico. L’uscita didattica sarà segnalata, dal Vicepreside, nel registro elettronico.

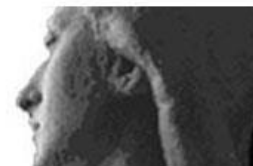

### **3 - VIAGGI D'ISTRUZIONE DI UN GIORNO**

Sono le iniziative didattico-culturali fuori dall'Istituto che richiedono spostamenti e permanenze che escludono il pernottamento. E' obbligatoria la richiesta di autorizzazione indirizzata al DS da presentare con almeno 15 giorni anticipo per l'approvazione di spesa e l'organizzazione.

Per quanto attiene alla procedura e alla tempistica organizzativa, si rimanda alle disposizioni correnti contenute nel documento allegato "procedura e tempistica per l'organizzazione dei viaggi di istruzione di un giorno". <http://www.liceocottini.it/cosa-siamo/docenti/modulistica-docenti>

### **4 - VIAGGIO D'ISTRUZIONE DI PIÙ GIORNI**

Sono le iniziative didattico-culturali che richiedono spostamenti e permanenze che includono pernottamenti. Le mete, i programmi e le classi destinatarie sono oggetto di specifica delibera del Consiglio di Classe, che individua inoltre gli accompagnatori/Referente (uno ogni 15 allievi) e un docente di riserva. In caso di particolari necessità, in particolare per l'attuazione dei diritti di cui alla legge 104/97 per gli studenti diversamente abili, il Dirigente provvede di conseguenza, anche con personale ATA. In alcuni casi è prevista anche la presenza di un familiare.

La durata massima è di giorni 6 incluso il viaggio. Il numero minimo dei partecipanti deve corrispondere al 2/3 degli allievi di ciascuna classe partecipante. Gli studenti sottoscrivono il modulo "norme di comportamento degli studenti durante il viaggio d'istruzione" con il quale s'impegnano al rispetto delle regole di buon funzionamento del viaggio. Il mancato rispetto delle regole di comportamento sottoscritte costituisce una mancanza per la quale si prevedono sanzioni disciplinari; può comportare anche l'esclusione da viaggi o uscite successive. Gli studenti sono tenuti a frequentare le lezioni del giorno successivo a quello del rientro. Gli allievi che non partecipano al viaggio sono tenuti alla normale frequenza scolastica.

Per quanto attiene alla procedura e alla tempistica organizzativa, si rimanda alle disposizioni correnti contenute nel documento allegato "procedura e tempistica per l'organizzazione dei viaggi di istruzione di più giorni". <http://www.liceocottini.it/cosa-siamo/docenti/modulistica-docenti>

### **5 - STAGE LINGUISTICI ALL'ESTERO**

Si tratta di un corso di approfondimento linguistico che si effettua in un paese straniero, della durata di una settimana a inizio anno scolastico. Deve essere organizzato da una agenzia specializzata e comprendere l'intero pacchetto (lezioni, visite, pernottamento, pasti, trasporti). Durante lo stage gli alunni frequentano un corso di lingua straniera in una scuola qualificata e vivono presso famiglie locali o soggiornano in un collegio. Gli stage rappresentano per gli allievi un'opportunità di approfondimento delle loro competenze linguistiche, di miglioramento della socializzazione tra i membri del gruppo classe e di contatto con la realtà

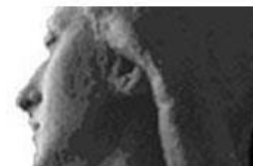

socio-culturale del paese ospitante. Gli stage linguistici sono proposti agli studenti del triennio in modo trasversale e dunque esulano dal vincolo del 75% dei partecipanti per classe.

La richiesta deve essere presentata prima del termine dell'anno scolastico precedente allo stage linguistico.

La soglia di partecipazione per una classe è posta al 15 % del totale degli studenti. In caso di richieste eccedenti, si applicheranno i seguenti criteri di selezione:

- 1- Media del voto di Inglese al momento della definizione della graduatoria
- 2- Media dei voti al momento della definizione della graduatoria
- 3- Alunni che non hanno riportato sanzioni disciplinari fino al momento della definizione della graduatoria

Gli studenti sottoscrivono il modulo “norme di comportamento degli studenti durante il viaggio d'istruzione” con il quale s'impegnano al rispetto delle regole di buon funzionamento del viaggio. Il mancato rispetto delle regole di comportamento sottoscritte costituisce una mancanza grave per la quale si prevedono sanzioni disciplinari; può comportare anche l'esclusione da viaggi o uscite successive. Gli studenti sono tenuti a frequentare le lezioni del giorno successivo a quello del rientro.

In caso di particolari necessità, in particolare per l'attuazione dei diritti di cui alla legge 104/97 per gli studenti diversamente abili, il Dirigente provvede di conseguenza, anche con personale ATA. In alcuni casi è prevista anche la presenza di un familiare.

Per quanto attiene alla procedura e alla tempistica organizzativa, si rimanda alle disposizioni correnti contenute nel documento allegato “procedura e tempistica per l'organizzazione dei viaggi di istruzione di più giorni”. <http://www.liceocottini.it/cosa-siamo/docenti/modulistica-docenti>

## **6 – SCAMBI CULTURALI**

**Scambi culturali:** all'interno della formazione linguistica è particolarmente significativa l'attività di scambio culturale con scuole di paesi esteri. Poiché l'obiettivo dello scambio culturale è il rafforzamento nei giovani della consapevolezza della propria identità di cittadini del mondo e la conoscenza delle realtà scolastiche presenti in altri Paesi europei ed extraeuropei, esso non è necessariamente collegato allo studio della lingua inglese. Lo scambio, la cui durata è di norma di una settimana, si rivolge agli allievi del triennio, e prevede ospitalità reciproca in famiglia e frequenza ad alcune lezioni dell'istituto di cui gli studenti sono ospiti, oltre ad attività culturali. Lo scambio potrà realizzarsi secondo le modalità stabilite dai progetti europei Comenius;

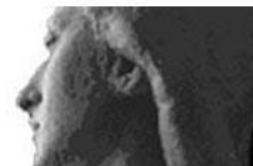

alternativamente, il Consiglio di Classe potrà appoggiarsi ad agenzie specializzate in tale genere di attività. Tutte le uscite degli studenti dalla scuola per attività legate alla didattica sono debitamente progettate e autorizzate dagli organi preposti, secondo le procedure previste dal presente Regolamento.

## **MOBILITA' INDIVIDUALE STUDENTI**

Sotto questa voce sono comprese due categorie di mobilità individuale:

- studenti che si recano all'estero per un periodo variabile da due mesi all'anno scolastico: lo studente si reca in un paese straniero dove soggiorna presso una famiglia ospitante e frequenta una scuola superiore. Il soggiorno è organizzato da enti o agenzie specializzate in tale tipo di attività. Il Liceo Cottini promuove in particolare le iniziative di INTERCULTURA [mettere link per il reperimento del documento [www.intercultura.it](http://www.intercultura.it)] in quanto associazione di volontariato, ONLUS e membro della rete mondiale AFS, nonché membro della European Federation For Intercultural Learning (EFIL). INTERCULTURA offre inoltre borse di studio per soggiorni all'estero. Tutte le modalità che riguardano il rapporto dello studente con il Liceo Cottini (età dei partecipanti, lavoro a distanza, valutazione al rientro ecc.) sono stabilite nel documento “protocollo soggiorni all'estero” presente sul sito all'indirizzo <http://www.liceocottini.it/studenti-e-genitori/regolamenti>
- studenti che si recano all'estero per 15 giorni durante l'anno scolastico, non accompagnati da docenti della scuola: in questo caso occorre un protocollo di intesa con una scuola gemellata, che preveda le modalità di partecipazione e l'organizzazione del soggiorno degli studenti appartenenti ai due istituti.

## **7 – SOSTEGNO AGLI STUDENTI**

Il Consiglio d'Istituto, con apposita delibera, ha istituito il “Fondo di solidarietà” per gli allievi le cui condizioni economiche di necessità risultino accertate dalla dichiarazione ISEE e sulla base dei tali dichiarazioni apposita commissione delegata dal Consiglio di istituto stila all'inizio dell'anno la relativa graduatoria.